

DE ROSMOLEN VAN DE FORTRESSE BOURTANGE

door G.S. Koeman-Poel

De eerst bekende vermelding is uit het jaar 1627. Een resolutie van Stad en Lande van Groningen vermeld; 12 juli 1627 de convoimeester Joachimim Amama wordt gelast de rosmolen in gereedheid te brengen. Voor het jaar 1704 zijn er alleen vermeldingen van schilderwerkzaamheden aan het gebouw waar zich de rosmolen in bevindt. In 1704 vinden we vermeld: Naar ge-

maakt bestek wordt uitbesteed de afbraak en het weer opbouwen van een gebouw waarin zich de rosmolen bevindt. De oude friese stenen die nog bruikbaar zijn zal de aannemer bij de nieuwbouw mogen gebruiken. De maten van de *Schuijfr aant Proviant-huijs* daar de Rosmeulen instaat, zijn langh ongeveer dertigh voet en bried ses en twintigh voet van een Bakstien dikte ter hoogte van tijn voeten of

te soo veel hooger dat de daarin staande Rosmeulen bequamen gang kan hebben.

Het bestek bestaat uit 23 punten, het nummer 21 vermeldt: *de metinge sal geschieden met de Rijnlandsche voetmaat (1 voet = 0,314 meter)*. De gegevens uit 1704 komen uit het Statenarchief, Rijksarchief in Friesland.

Uit een materiaallijst van het fort Bourtange, opgemaakt in het jaar 1737 het volgende:

<i>Brouw en Bakgereetschap</i>	
<i>Rosmoolen en Steen</i>	1
<i>Losse moolen Steenen</i>	5
<i>Sarker kamsteen</i>	1
<i>Hand koorn molens</i>	12

Archief Staten van Stad en Land 751 Rijksarchief in Groningen.

Een plattegrondtekening, gemaakt door de kapitein-ingenieur Scherlenski en ingenieur Engelhart uit 1749 (O.P.G.D. Litt B. no. 39 Alg. Rijksarchief), laat het gebouw van de rosmolen zien onder F vermeld:

Is Lang 24 Voeten en 4 Duijme en Breet 23 Voeten.

Wanneer de molen geplaatst is in het rosmolengebouw, willen wij een vervolg schrijven op dit artikel.

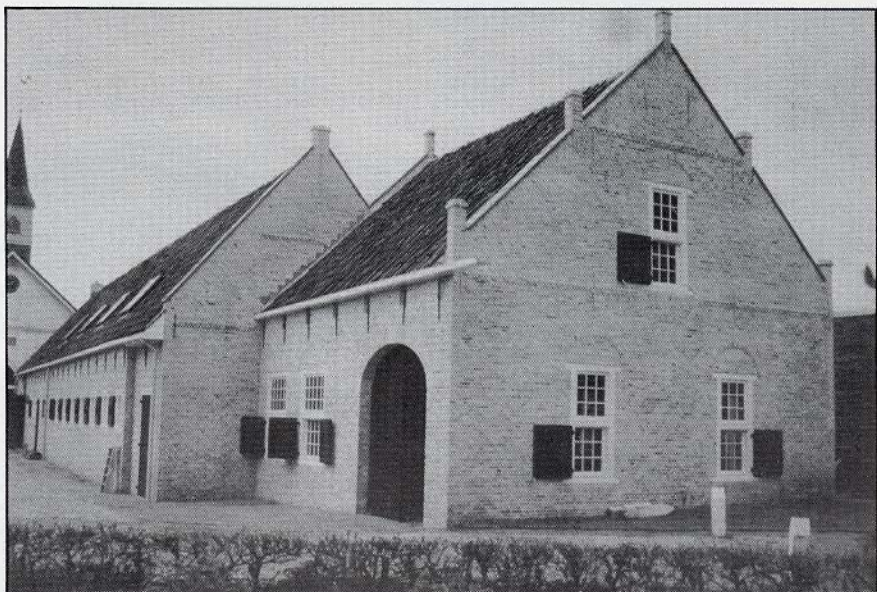

De pas gereedgekomen rosmolen (in het voorste gedeelte), tegenover de kerk in de vesting van Bourtange.

Foto: G.S. Koeman-Poel.